

Šifra občine:

043



Pripravljavec:

OBČINA KAMNIK
Glavni trg 24
1240 Kamnik

Ime akta:

ODLOK O OBČINSKEM
PROSTORSKEM NAČRTU
OBČINE KAMNIK

Gradivo:

IZVLEČEK IZ HIERARHIČNO
NADREJENIH AKTOV

Župan občine
Kamnik:

MARJAN ŠAREC

Izdelovalec:

LOCUS d.o.o.
Ljubljanska cesta 76
1230 DOMŽALE

Številka projekta:

312

Izveček iz hierarhično nadrejenih aktov

Izveček iz hierarhično višjega prostorskega akta, Strategije prostorskega razvoja Slovenije (Strategija prostorskega razvoja Slovenije, Uradni list RS, št. 76/04 (v nadaljevanju tudi SPRS ali Strategija)) je temeljni državni dokument o usmerjanju razvoja v prostoru. Podaja okvir za prostorski razvoj na celotnem ozemlju države, postavlja usmeritve za razvoj v evropskem prostoru ter določa zasnovo urejanja prostora, njegovo rabo in varstvo. SPRS je temeljni strateški prostorski akt in celovit prostorski dokument, ki temelji na konceptu vzdržnega prostorskega razvoja. SPRS nima obveznih izhodišč (kot jih je imel prej veljavni državni plan), zavezujoča je njena celotna vsebina in je vodilo za vse druge ravni načrtovanja prostorskega razvoja.

Sprejeti državni akt s področja prostora je Strategija prostorskega razvoja Slovenije, kot temeljni državni akt usmerjanja razvoja v prostoru. Podaja okvir, prioritete in cilje prostorskega razvoja Slovenije:

- racionalen in učinkovit prostorski razvoj,
- razvoj policentričnega omrežja mest in drugih naselij,
- večja konkurenčnost slovenskih mest v evropskem prostoru,
- kvaliteten razvoj in privlačnost mest ter drugih naselij,
- skladen razvoj območij s skupnimi prostorsko razvojnimi značilnostmi,
- medsebojno dopolnjevanje funkcij podeželskih in urbanih območij,
- povezanost infrastrukturnih omrežij z evropskimi infrastrukturnimi sistemi,
- preudarna raba naravnih virov,
- prostorski razvoj usklajen s prostorskimi omejitvami,
- kulturna raznovrstnost kot temelj nacionalne prostorske prepoznavnosti,
- ohranjanje narave,
- varstvo okolja.

ZASNOVA PROSTORSKEGA RAZVOJA DRŽAVE je opredeljena s prioritetami:

1. enakovredna vključenost Slovenije v evropski prostor,
2. policentrični urbani sistem in regionalni prostorski razvoj,
3. vitalna in urejena mesta,
4. usklajen razvoj širših mestnih območij,
5. povezan in usklajen razvoj prometnega in poselitvenega omrežja ter izgradnja gospodarske javne infrastrukture,
6. vitalnost in privlačnost podeželja,
7. krepitev prepoznavnosti kakovostnih naravnih in kulturnih značilnosti krajine,
8. prostorski razvoj v območjih s posebnimi potenciali in problemi.

V poglavju o **RAZVOJU PROSTORSKIH SISTEMOV Z USMERITVAMI ZA RAZVOJ NA REGIONALNI IN LOKALNI RAVNI** so podane usmeritve za razvoj poselitve, gospodarske javne infrastrukture in krajine.

Glede razvoja poselitve so podane usmeritve za:

- razvoj mest in drugih naselij (prednostna je prenova, ohranjanje oblikovne prepoznavnosti v naseljih, kjer se razvija turizem, območja počitniških hiš strnjeno, usklajeno),
- racionalno rabo zemljišč in objektov v naseljih,

- komunalno opremljanje zemljišč ter
- arhitekturno prepoznavnost mest in drugih naselij

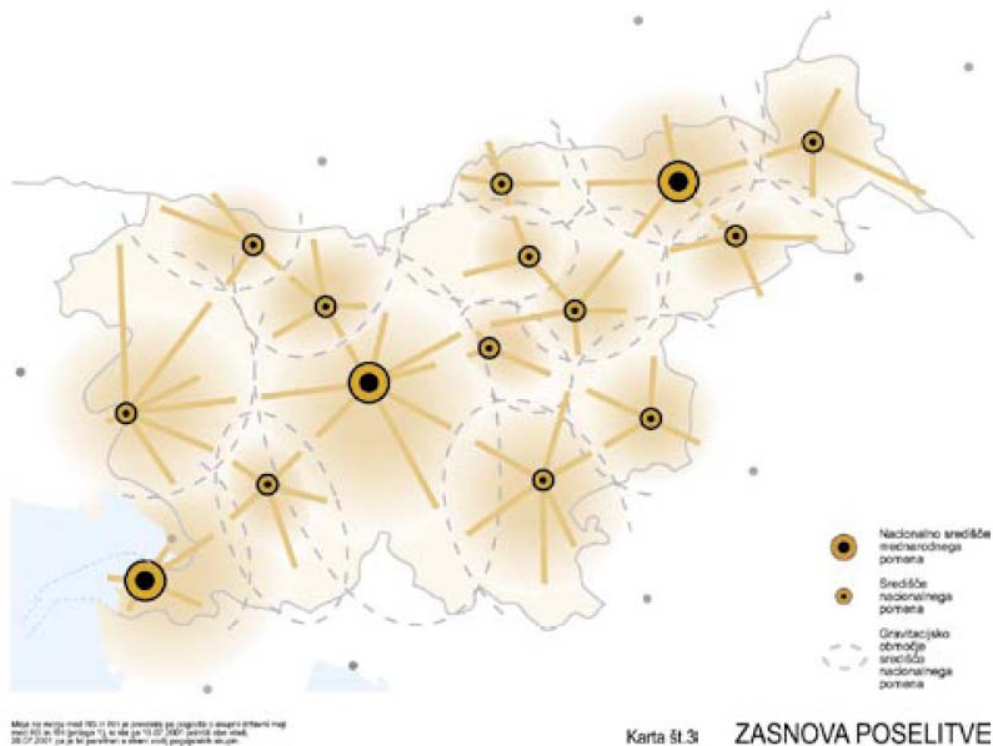

Kot središča regionalnega pomena se prednostno razvijajo mesta in druga urbana naselja Ajdovščina, Črnomelj, **somestje Domžale – Kamnik**, Gornja Radgona, Idrija, Ilirska Bistrica, Kočevje, Lendava, Ljutomer, Ormož, Sežana, Škofja Loka, somestje Šmarje pri Jelšah – Rogaška Slatina, Tolmin in Tržič z Bistrico pri Tržiču

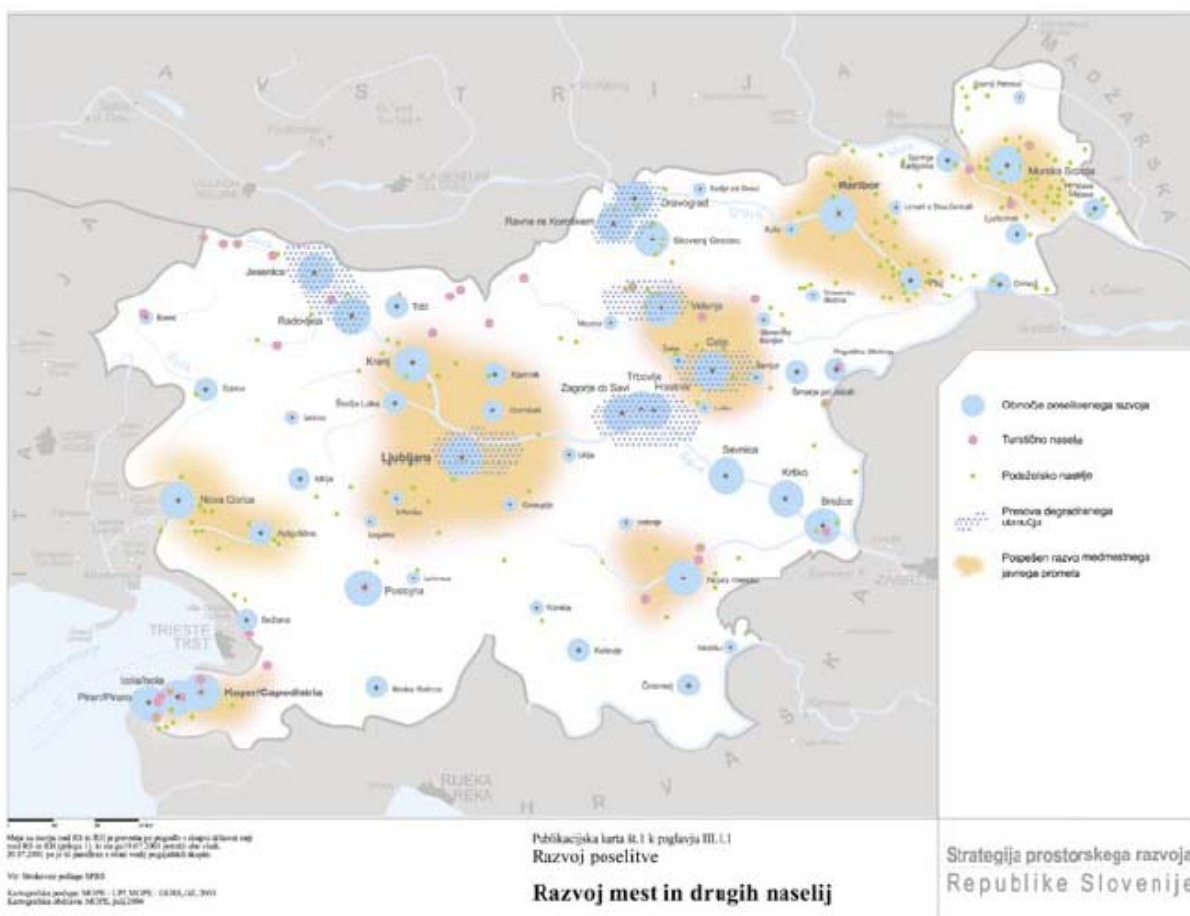

Slika 3: SPRS, Razvoj mest in drugih naselij

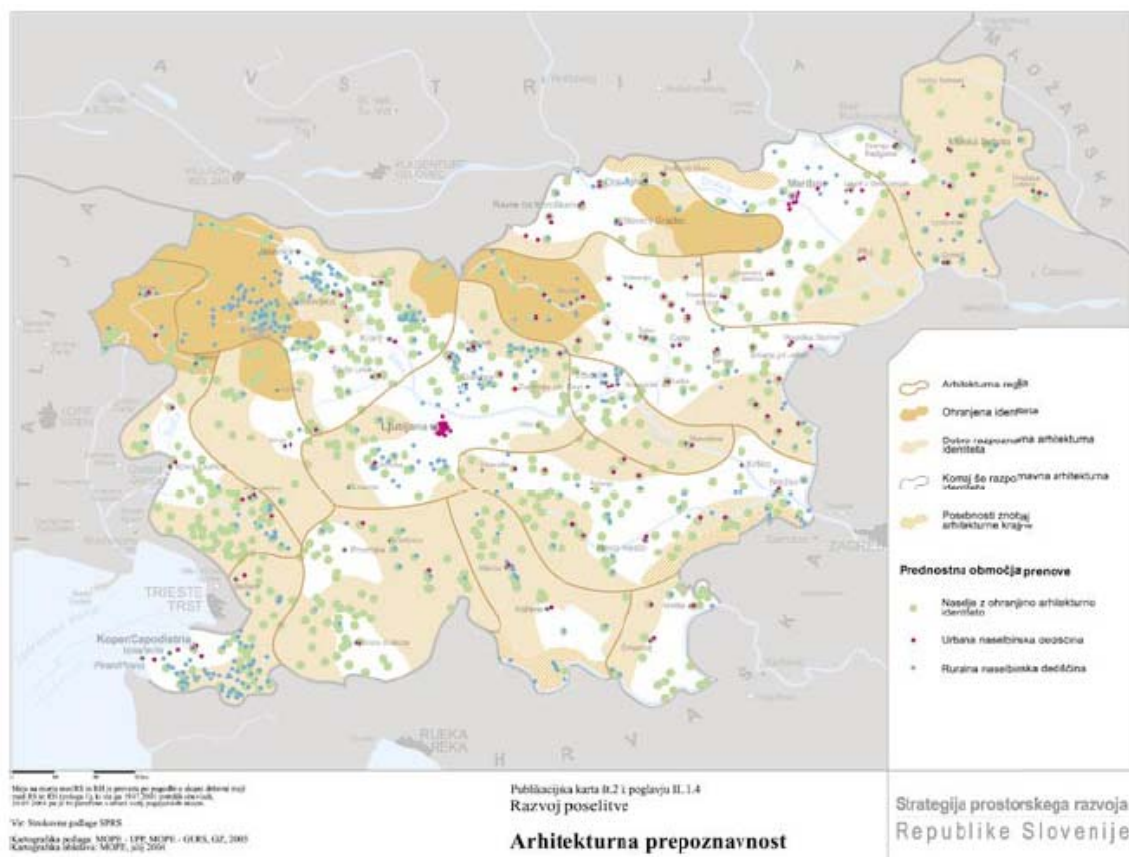

Slika 4: SPRS, Arhitekturna prepoznavnost

Občina Kamnik spada v Ljubljansko arhitekturno regijo. Arhitekturna identiteta na pretežnem območju občine ni razpoznavna, je pa v občini precej naselij z ohranjeno arhitekturno identiteto ter z urbano in ruralno naselbinsko dediščino.

Nekateri poudarki iz SPRS, ki se neposredno nanašajo na območje občine Kamnik

4 USKLAJEN RAZVOJ ŠIRŠIH MESTNIH OBMOČIJ

4.1 Zaradi racionalizacije prometnih tokov, smotrnega razmeščanja delovnih mest, stanovanj, storitvenih in proizvodnih dejavnosti na širšem mestnem območju, ki obsega območja več lokalnih skupnosti, se prostorske potrebe razvoja mest in drugih naselij načrtuje in ureja na osnovi medobčinskega sodelovanja.

4.2 Zaradi velikosti, poselitvenih pritiskov, vsestranske problematike in/ali pričakovanega razvoja se posebno pozornost namenja usklajenemu razvoju širših mestnih območij središč nacionalnega pomena, predvsem pa Ljubljane, Maribora, Kopra, Celja in Nove Gorice.

(1) Večja mesta, ki so intenzivno povezana s svojo širšo okolico, se razvijajo kot območja obsežnejših urbanih aglomeracij. Z vidika usklajenega razvoja prostora imajo širša mestna območja posebno vlogo v policentrični strukturi urbanega sistema. Za ta območja so značilne močne vsakodnevne delovne in druge migracije, ki povzročajo gost promet – predvsem z osebnimi avtomobili, kar obremenjuje celotno območje in osrednje mesto. Širše mestno območje je tesno povezano z osrednjim mestom, v katerem so številna delovna mesta, raznolike in raznovrstne proizvodne in storitvene dejavnosti. Praviloma obsega območje več lokalnih skupnosti, ki obkrožajo mestno občino.

(2) Na širšem mestnem območju se razvija večje število medsebojno sodelujočih in učinkovito povezanih središč. Urbani razvoj, za katerega je značilna koncentracija stanovanjske gradnje, proizvodnih, storitvenih in oskrbnih dejavnosti se vzpodbuja v obstoječih središčih ali na poselitvenih območjih, ki imajo potencialne za razvoj v nova središča. Predvsem se vzpodbuja razvoj tistih središč, ki so na prometnih vozliščih in križiščih različnih prometnih smeri. Razmeščanje in koncentracijo funkcij znotraj širših mestnih območij se načrtuje skladno z razvojem učinkovitega in na vseh nivojih povezanega javnega prometa.

(3) Pri načrtovanju in urejanju širšega mestnega območja se upošteva racionalno rabo prostora, ranljivost kakovosti okolja, potrebnost obnove stavbne in naselbinske dediščine, možnosti za umeščanje športno rekreativnih in drugih zelenih površin, obstoječe omrežje prometnic in možnosti navezave na javni potniški promet.

III. 2 RAZVOJ GOSPODARSKE JAVNE INFRASTRUKTURE

2.1 Razvoj prometne infrastrukture

2.1.1 Cestno omrežje

(6) Notranji obodni cestni prometni obroč zagotavlja povezanost regionalnih in medobčinskih središč (Idrija, Cerklje, Škofja Loka, Kranj, **somestje Kamnik – Domžale**, somestje Trbovlje – Hrastnik – Zagorje ob Savi, Novo mesto, Kočevje, Ribnica, Cerklje, Postojna, Logatec, Idrija) s katerim se zagotavlja povezanost posameznih regij mimo Ljubljane in se s tem izboljšuje možnosti za njihov prostorski razvoj.

2.1.2 Železniško omrežje

(4) Z regionalnimi železniškimi povezavami se povezuje ostala regionalna središča, nekatere državno pomembne objekte, za državo pomembna turistična in obmejna območja ter navezuje promet na daljinske železniške povezave mednarodnega in nacionalnega pomena. Obstoječe regionalne železniške povezave, ki povezujejo Ajdovščino z Dornbergom, Kreplje z Repentaborom, Kočevje z Ljubljano, **Kamnik z Ljubljano**, Sevnico s Trebnjem, Novo mesto s Stražo, Celje z Rogatcem, Dravograd z Otiškim vrhom, Šmarje pri Jelšah (Stranje) z Imenom, Ljutomer z Gornjo Radgono ter Lendava z Gornjimi Petišovci, se ohranja in posodablja. Zagotovi se neposredna železniška povezava mesta Lendava z Mursko Soboto oziroma s slovenskim železniškim omrežjem. Proučijo se nove regionalne železniške povezave, ki bodo povezovali Tržič s Kranjem, Kočevje s Petrino ali Črnomljem, Poljčane s Slovenskimi Konjicami do Zreč, Vrhniko z Ljubljano, Jesenice s Trbižem, Lendava z Dolgo vasjo ter letališče Brnik z Ljubljano in Kranjem.

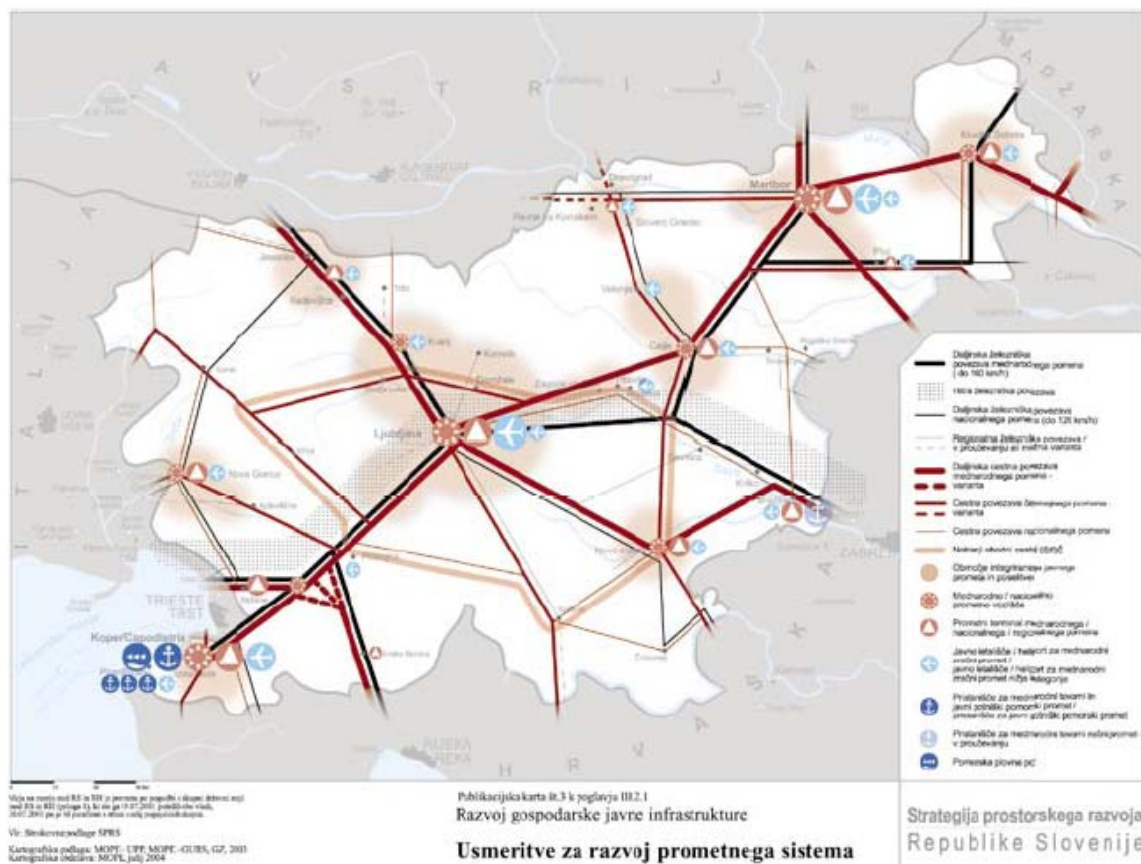

Slika 5: SPRS, Usmeritve za razvoj prometnega sistema

3 RAZVOJ KRAJINE

3.1 Prepoznavnost Slovenije z vidika kulturnega in simbolnega pomena krajine

(6) Krajinska območja s prepoznavnimi značilnostmi, ki so pomembna na nacionalni ravni so: Bohinj, Fužinarsko-Studorske planine, Bled, Lipica, Škocjanske jame, del Brkinov in Matarskega podolja, Cerkljansko polje, Planinsko polje, grad Snežnik, Loški Potok, Ljubljansko barje, del Osrednjih Slovenskih Goric, Bitnje, Brdo pri Kranju; del Bržanije in Movraške doline; območje Ruta, Granta, Stržišča in Kala; Srednji vrh nad Gozdom Martuljkom, dolina Kolpe pod Starim trgom, območje Strmice – Predjame, Strojna, Kapelske gorice, območje Gore, območje Negove in Treh Kraljev; Polhov Gradec in Črni Vrh, Radensko polje, Prem in Suhorje, grad Borl, Jezersko, dolina Soteske, Starih Žag, območje Fale, del Goriškega, Gorjancev, Podgorja, območje Idrije, Jeruzalemske gorice, Kras, Lipniška dolina, Mirenska dolina, Otočec, območje Kozjanskega, Obsotelja, Bizeljskega, Ribniško Pohorje, območje Rogatca in Donačke gore, območje Strunjana, Šavrini, območje Šentjanža nad Dravčami, območje Smlednika in Šmarne gore, Trenta, območje vasi pod Čavnom, **Velika Planina**, Vipavska brda, Paški Kozjak, širše območje **Volčjega Potoka**, Zgornja Mežiška dolina, Zgornja Selška dolina, območje Žičke kartuzije, Zadrebča dolina, območje Dolskega in Krumperka, južno Pohorje, Košenjak, Zgornja Savinjska dolina, del Belokranjskega ravnika, spodnji del Goriških Brd, del Haloz.

3.2 Naravne kakovosti krajine

(1) Naravne kakovosti slovenskega prostora predstavljajo prednost Slovenije v primerjavi z Evropo. Naravne kakovosti ugodno vplivajo na stanje okolja v Sloveniji, na bivalne kakovosti ter so osnova za ekološko naravnane dejavnosti na podeželju.

(2) Naravne kakovosti so lastnost območij z veliko ohranjenostjo in raznolikostjo biotske raznovrstnosti, območij s sklenjenimi gozdovi v naravni krajini, območij s kvalitetnimi vodnimi ekosistemi, območij visokogorskega sveta, kjer je človekov vpliv na naravo najmanjši in območij z ohranjenimi naravnimi procesi.

(3) To so ekološko pomembna območja, posebna varstvena območja, naravne vrednote in druga območja, kjer so izpolnjene take lastnosti.

(4) Naravne kakovosti so značilne zlasti za območje Julijskih Alp, za **Kamniško Savinjske Alpe** in Karavanke, Snežnik, Krim in Kočevsko, Nanos in Trnovski gozd, porečje Ljubljanice, Soče, Drave, Mure, Kolpe, Dravinje in zgornji tok Save. Kot območja z naravnimi kakovostmi se štejejo tudi druga, manjša, pretežno naravno ohranjena območja na celotnem območju Slovenije.

3.3 Raba naravnih virov

3.3.1 Pridelovalni potencial tal za kmetijsko rabo

3.3.1.1 Usmeritve za rabo tal

(1) Na območjih z visokim in dobrim pridelovalnim potencialom tal za kmetijsko rabo, kjer ne veljajo posebne omejitve izvajanja dejavnosti zaradi varstva podzemnih voda kot virov pitne vode, se lahko izvaja ukrepe za posodabljanje kmetijske proizvodnje oziroma agrarne operacije, pri čemer se upošteva obstoječo krajinsko strukturo, mrežo poti, prostorske smeri, naravne koridorje in logiko krajinskega vzorca.

(2) Kmetijsko dejavnost na zemljiščih z visokim in dobrim pridelovalnim potencialom se zaradi varstva podzemnih voda kot virov pitne vode, to je na Dravskem, Murskem polju, Apaškem, Prekmurskem, Ptujskem, Sorškem, Kranjskem in Ljubljanskem polju ter v Spodnji Savinjski dolini, **dolini Kamniške Bistrice** in Polskave ustrezno tehnološko prilagodi ali preusmeri v gojenje drugih kmetijskih kultur. Za izboljšanje kvalitete površinskih voda se kot prostorski ukrep ob upoštevanju oblikovne podobe krajine, zasaja avtohtono vegetacijo ter postopoma umika kmetijske dejavnosti iz priobalnih zemljišč voda.